TWIN PEAKS OCKUPATIONEN

BLOCKADER AV VINDKRAFTSBYGGE

SOLLEFTEÅ KOMMUN, ÅNGERMANLAND 2022

BLOCKAD # 1

Twin Peaks ockupationen är vad vi vet den första blockaden av vindkraftsetablering i Sverige. ”Twin Peaks” är namnet på två vindkraftsparker som håller på att anläggas (2021-2023) i Sollefteå kommun. Ena i Ranasjö i närheten av Ramsele, och andra i Salsjö mitt emellan Edsele och Näsåker. Efter en långdragen kamp i tio år av verkningslösa pappersarbeten, ”dialoger” och ”samråd” var det dags att trappa upp motståndet och ta saken i egna händer.

I bilen på framsidan sitter Kim Hultgren med ena armen rejält fastlåst i ett tjockt rör som sitter fast med cement i passagerarsätet. Om man följer repet fäst i mitten av bilens tak kommer man till en platform bestående av två pallar med ett tält på som en person befinner sig i. Om polisen kapar repet faller platformen och personen riskerar att falla ner flera meter…

LOKALBOR BLOCKERAR VINDKRAFTSBYGGE MED SINA EGNA KROPPAR

Idag, söndagen den 1 maj 2022, blockeras vindkraftsbygget ”Twin Peaks” i Sollefteå kommun av några beslutsamma lokalbor som bokstavligen har satt sig i vägen för etableringen av ännu en vindkraftsindustri i Norrlands inland.

De är ett antal engagerade medborgare som har sett det nödvändigt att genom direkt aktion rikta uppmärksamheten på, och försöka sätta stopp för, den hänsynslösa exploatering av den norrländska landsbygden som just nu pågår över hela Sapmi. Med sina kroppar har de blockerat den väg som används för att anlägga vindkraftverk uppe på höjden i Salsjö.

”Detta är inget vi vill göra. Vi skulle helst slippa. Vi skulle hellre vilja fokusera på att gräva odlingsbäddar, ta hand om djuren, fiska, hugga ved, renovera bostäder, vårplöja, anlägga våtmarker, bygga sociala nätverk och klappa katter. Vi skulle mycket hellre vilja kämpa för att bidra till en positiv utveckling, en levande glesbygd och en restaurering av våra landskap än att försöka sätta käpparna i hjulen för det här koloniala projektet. Men nu när inga parlamentariska medel fungerar måste vi ju försöka med något annat.”, säger en av ockupanterna på plats.

Sollefteå kommun bidrar redan i hög grad till Sveriges elproduktion. Det är landets näst största leverantör av vattenkraft med sina 26 vattenkraftverk. Till det kommer 111 vindkraftverk. Det har inneburit stora ingrepp i miljö och livsbetingelser och nu anser aktivisterna att det får vara nog.

Sedan Sollefteå kommun beslöt att godkänna planerna på tre nya vindkraftsindustrier i skogarna mellan Ångermanälven, Fjällsjöälven och Faxälven, det som nu kallas för Twin Peaks Salsjö, Twin Peaks Ranasjö, och Vindpark Vaberget, har det blivit allt mer uppenbart att dessa etableringar hotar hela bygden. I en tid då inflyttningen ökar med rekordfart, huspriserna stiger, skolorna fylls med nya elever och turisterna flockas till fiskevatten och vandringsleder hotas nu istället företag i närområdet av konkurs när naturen skövlas och livsbetingelserna försämras allt mer.

Det aktuella ingreppet medför ännu en inskränkning på samernas renbetesmarker. Sedan beslutet togs av Länstyrelsen att bevilja tillstånd för dessa vindkraftverk har sametinget vid upprepade tillfällen kraftigt protesterat mott dessa intrång. Detta har Sollefteå kommun och länsstyrelserna i såväl Västernorrlands som Jämtlands län valt att helt bortse ifrån. Istället hävdar man hårdnackat att ”riksintresset för vindkraft går före riksintresset för naturvård och för rennäring”.

Men vindkraftens förödande effekter verkar inte bara lokalt. Det handlar inte bara om lokalbefolkningen, rennäringen, störningarna, djurlivet och mikroplasterna.

En lokalbo säger: ”Det här får konsekvenser långt utöver vindkraftparken i sig. Det man ser, en vit pelare med tre roterande vingblad, är bara en liten del av vad ett vindkraftverk egentligen är. Ett vindkraftverk är också kablar, plattor, vägar, dränering, substationer, elledningar och master. Alla dessa material kommer någonstans ifrån. Det krävs också lastbilar som ska frakta material, grävmaskiner, tåg, skepp, och stora kranar. Och alla dessa maskiner drivs ju av diesel.”

Vindkraftsindustrin är oundvikligen sammankopplad med andra väldigt smutsiga industrier. T. ex. är framställningen av stål och cement stora klimatbovar, och behövs i stora mängder vid anläggandet av ett vindkraftverk. Mera vindkraft innebär exempelvis järnmalm ifrån Gållok, koppar från Aitik, Viscaria och Laver, sällsynta jordartsmetaller från Norra Kärr, cement från Gotland och nickel från Rönnbäcken. Det planeras just nu en dubblering av antalet gruvor för att tillgodose den så kallade ”gröna omställningen”. En omställning som behöver gruvbrytning, fossila bränslen, och som kör över lokalbefolkning och urfolk, är inget paradigmskifte. Det är bara mer av samma. Aktivisterna kallar det istället för ”grön kolonialism”.

En aktivist säger: ”Den här kampen är för oss större än bara mot vindkraft lokalt. Det här är en kamp mot ett helt kolonialt system där de rika lever på bekostnad av naturen och glesbygden. Det är en kamp mot industrialiseringen av våra landskap. Det är en kamp för rent vatten, fasta berg, levande jordar och i slutändan för livet i sig. Nu får det faktiskt vara nog.”

Vi kräver att skövlingen av våra kulturmarker stoppas.
Vi kräver ett omedelbart stopp för vindkraftsprojekten i Salsjö, Ranasjö och på Vaberget.

Engagerade invånare i Sollefteå kommun

OCKUPATIONEN ÄR VRÄKT

Men det betyder inte att kampen är över! Det spånas redan på nästa steg. Salsjö var kanske den första blockaden av vindkraftsbygge i Sverige och det blev en succé! Under några intensiva dagar hade vi konsert och fika på första maj, många engagerade personer på besök, mycket spridning och nya kontakter som knöts. Alla som satt fast hos polisen är nu släppta och har kunnat åka hem.

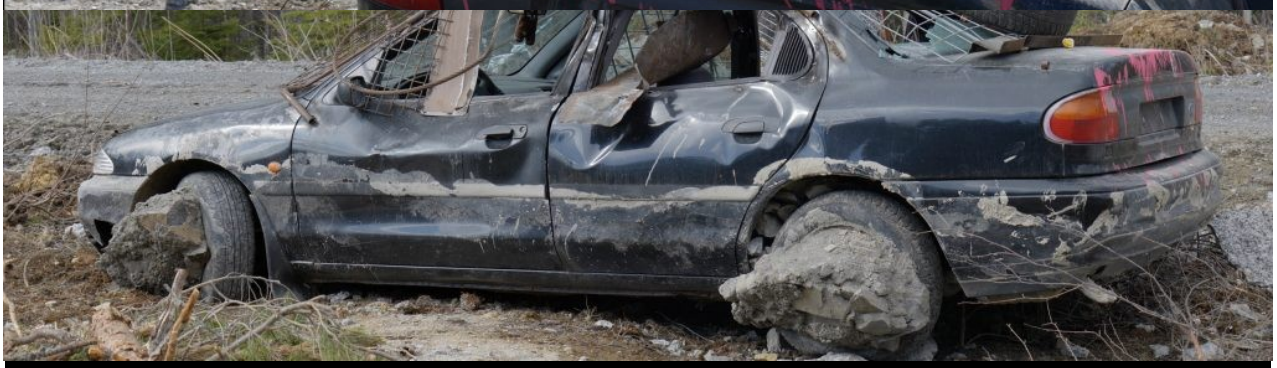

DEMONSTRATION
VID TWIN PEAKS SALSJÖ

BLOCKAD # 2

Nu har kampens fokus tillfälligt förflyttats från Salsjö till Ranasjö utanför Ramsele. Tvärs över vägen, som leder in till vindkraftsindustriområdet, går nu ett snöre som leder upp till en plattform där en märklig gammal dam sitter och väntar. Hennes liv hänger bokstavligen på en tråd. Om någon kapar repet faller hon flera meter ned.

Protesterna fortsätter mot vindkraften i Sollefteå kommun. Två veckor efter blockaden i Twin Peaks Salsjö fortsätter nu lokalborna att visa sitt misstycke genom civil olydnad.

Malin Norrby, en lokal omställare och aktivist på plats säger: ”Samhällets problem är inte så enkelt att det räcker att bara byta energislag. Vi behöver förändra mer grundläggande än så. Problemet är inte endast vilken energi vi använder, det är också vad vi använder den till. Det är inte vettigt att fortsätta producera skräp för att konsumera oss döva och okänsliga med medan gammelskogarna faller, arter utrotas och korallreven dör. Varför? För att ekonomin ska växa? Det är inte värt det. Mer resursanvändning, gruvbrytning, kalaverkning, för att få ny energi till att fortsätta missbruka ännu mer resurser? Vi behöver stoppa karusellen, inte driva den med el.”

En annan lokalbo lägger till: ”Snart är hela vårt landskap omvandlat till ett industriområde, till ett skafferi för välbärgade stadsmänniskor. Det är rena lurendrejeriet. Det som pågår är ren kolonialism. Nu som då. Det är simpelt. Ett barn skulle kunna förstå det. Man tar från ett ställe och skickar det till ett annat. Man tar från oss i glesbygden och skickar det till städerna. Vår rörelse kommer att växa. Vi som bor här har inget annat val.”

FLER UPPDATERINGAR

På grund av det rådande upproret mot vindkraftsetableringen i Salsjö har företaget Arise nu bommat igen alla Twin Peaks vägar och även anställt ett vaktbolag. Under två veckors tid har vägen som leder in till Twin Peaks Salsjö kontinuerligt blockerats av stora stenar, stockar, höbalar och ett ihopskruvat gammalt tak. Enligt polisen har även nycklar till ett flertal maskiner försvunnit. Dessutom har en bro som leder in till området brunnit upp.

Rörelsen växer och rör sig framåt. Kontakter knyts och fortsatta planer smids. Fler demonstrationer, informationsträffar, inventeringar av skog, fundraising event och aktioner planeras. Samtidigt börjar samförsörjningsgrupper ploppa upp här och där och fler och fler drar sig ut hit på landet för att odla och komma närmre naturen.

En engagerad medborgare säger: ”Det här handlar inte bara om vindkraften. Det är något mycket större än så. Vi är emot alla exploateringar i bygden, och vi vill skapa ett helt nytt sätt att leva på där vi får fram vår egen mat och bygger upp ett hållbart lokalsamhälle igen.”

VRÄKNINGEN AV ANDRA BLOCKADEN

Blockaden som inleddes natten torsdagen den 12 maj i Twin Peaks Ranasjö vräktes igen av polisen måndagen den 16 maj. Det var en mysig, inspirerande, stundvis spänd och intensiv tid fylld av alla möjliga känslotillstånd. Ännu en gång har lokalbor i Ångermanlands inland satt hårt mot hårt i kampen för en levande glesbygd. Under dessa dagar kunde företaget inte använda vägen som ledde in till en stor del av den tilltänkta vindkraftsparken i Ranasjö.

En skypod var fastknuten i en vägbom som företaget satt upp för att höja säkerheten sedan förra blockaden. Uppe i skypoden satt hela tiden en person som, ifall repet skulle kapas, skulle falla ner. Dessutom dök det upp en hög trefot som en överraskning natten till måndagen. Tidigt på morgonen dök arbetarna upp och satt i sina bilar och väntade vid barrikaderna. Hela vägen fram till bommen var full av stenar och grenar. Efter några timmar dök polisen upp. De försökte övertala aktivisterna att komma ner frivilligt, men aktivisterna satt kvar. Poliserna funderade på hur de skulle göra och tiden tickade för företaget.

Efter att ha fått dit en maskin med en skylifter tog de ner personen från skypoden, tog ned den helt osäkrad många meter över marken och vidare ner på marken. Man kunde se lättnaden hos poliserna att de äntligen fått ned en av två personer i säkert förvar. När de var upptagna med att planera hur de skulle få ned personen i trefoten sprang den nedtagna personen ut i skogen. Polisen sprang efter, men kom tillbaks svärandes ganska snart därefter.

(pinsamt...)

När de fått ned personen i trefoten höll de med ett stadigt grepp och slängde in den i polisbilen direkt. Efter en stund for de iväg till polisstationen i Sollefteå. Aktivisten rapporterar hur polisföraren kör långt över hastighetsgränsen och skruvar upp volymen väldigt högt på radion när Roger Pontares ”När vindarna viskar mitt namn” börjar och sjunger med livligt. Efter att ha kört 70 km/h på en liten gata, som bland annat passerar skolan Lillänget mitt inne i Sollefteå, blir det ett långt förhör. Aktivisten är misstänkt för narkotikabrott och grovt egenmäktigt förfarande. Testet för narkotika visade sig senare vara negativt, och man kan ju fråga sig om inte ”grovt” egenmäktigt förfarande var att ta i. Men i och med att just grovt egenmäktigt förfarande kan leda till fängelse kunde de ta DNA-test också. Vi vet att andra som gjort liknande aktioner fått egenmäktigt förfarande av normalgraden, dvs några tusen i böter. Efter några timmar släpptes personen.

Den andra blockaden är nu över, men kampen sinar inte. Nu hämtar aktivisterna andan och börjar planera sitt nästa drag. En av aktivisterna säger: ”Kanske att nästa måltavla blir SCA. Vi är inte bara emot just den här vindkraftsparken. Vår kamp är emot all form av exploatering, häromkring och bortom.”

IF IT
TAKES
A MINE
TO BUILD
A WINDPARK
IT'S NOT
GREEN

FORTSÄTTNING

FÖLJER…

(ACAB)

DONERA

Swish: 1234329090 (skriv: twin peaks)
Bankkonto: 8420-2, 734 225 823-8 (skriv: twin peaks)
IBAN: SE07 8000 0842 0273 4225 8238
BIC: SWEDSESS
Account owner: BOKKAFÉ ANGBETT

MER INFO

Twin Peaks Blockade facebook-sida
levandealvdal.org
kolonierna.se
kolonierna@riseup.net